

Martin Eglise

La lettre d'informations municipales

N°80 - Février 2024



www.martineglise.fr

L'éditorial

de Alain MARATRAT



Vœux 2024

Chères Martinaises, Cher Martinais,

En 2023, les élus, les agents et les associations Martinaises ont su continuer à offrir différents services aux habitants de notre commune : un cadre de vie agréable, des espaces publics entretenus, des manifestations appréciées, des aides sociales, la sécurisation des axes routiers et la réduction des dépôts sauvages grâce au système de vidéoprotection, etc...

Il est important pour notre équipe municipale de permettre notamment aux enfants de s'épanouir dans de bonnes conditions : en renouvelant régulièrement le matériel de l'école, grâce à la restauration réalisée sur place avec des menus équilibrés, variés et des produits de qualité, en proposant des services sur une plage horaire permettant un certain confort aux parents (garderies, aide aux devoirs, activités périscolaires).

De plus, après la reconstruction du Groupe scolaire qui a ouvert en 2021, les membres du conseil ont souhaité continuer d'installer des structures à destination des jeunes de notre commune.

Ainsi, le projet de terrain multisport verra le jour courant 2024, grâce à l'investissement de la commune mais aussi grâce à la subvention accordée par l'Agence Nationale du Sport dans la cadre des JO 2024 pour environ 50% du montant de la structure. Les jeunes Martinais pourront exercer du football, du basketball, du handball et d'autres activités.

Je peux vous assurer notre volonté de continuer à ce que Martin-Eglise soit une commune accueillante et dynamique.

Mes collègues élus et moi-même, vous souhaitons une belle et heureuse année 2024.

*Alain MARATRAT,
Maire de Martin-Eglise*

SOMMAIRE

Éditorial	page 2
État-civil	page 3
Page pratique	page 4
Infos pratiques	page 6
Développement durable	page 8
Écoles	page 11
Travaux	page 14
Vie Communale	page 16
Associations	page 24



Directeur de la publication : Alain MARAT RAT

Rédaction : Commission Municipale

www.martineglise.fr

Réalisation/Impression : Imprimerie IC4 Dieppe - 02 35 50 98 00

ÉTAT-CIVIL

ACTES ÉTAT-CIVIL DU 1ER JANVIER AU 31 DÉCEMBRE 2023

Naissances :

Marceau THOMAS	29/01/2023
Perle LACROIX	23/02/2023
Elias BIARD	28/02/2023
Leyann ABRAHAM	13/03/2023
Margaux LEBAS	15/06/2023
Mila COURTOIS	04/08/2023
Agathe FOLLIN	24/08/2023
Aylin OGUZ	30/08/2023
Lou PIMONT	20/09/2023
Ariane PIERSON	25/09/2023
Attila OGUZ	11/10/2023
Luis PEREIRA DE MEDEIROS	27/10/2023

Mariages :

Nina LEROY et Maxime LETORT	19/04/2023
Stéphanie SAGOT et Antoine GUIOT	06/05/2023
Roxane VIEL et Yohan THOMAS	17/06/2023
Kristal PICARD et Yoann RAFAITIN	24/06/2023
Marion WINTER et Thibaut AUVRAY	05/08/2023
Mélanie PERNIN et Yoann LEBAS	23/09/2023
Jannie GOULAMOUGAÏDINE et Maxime DENIS	15/11/2023

Décès :

Danielle CRAMPON épouse MEDIEU	03/01/2023
France BRUGOT	26/03/2023
Eliane GUILLAUMIN épouse FOURÉ	27/03/2023
Robert CORDONNIER	14/05/2023
Claude HIS	09/07/2023
Robert DUPUIS	17/08/2023
André LANDRY	25/08/2023
Jeannine BOILAY épouse LABOULLE	15/09/2023
Bernard VASNIER	25/09/2023
René LEROY	02/10/2023
Christian COCHET	08/10/2023
Jacqueline VAVASSEUR épouse BOULET	22/10/2023
Maurice BASTARD	01/11/2023
Alain PERDU	01/12/2023
Maurice DOUCHAIN	24/12/2023

LES HORAIRES DE LA MAIRIE



Horaires d'ouverture de la mairie au public

Lundi	10h30 à 12h30	Fermé l'après-midi
Mardi	Fermé le matin	16h00 à 18h00
Mercredi	9h00 – 11h30	Fermée l'après-midi
Jeudi	Fermé toute la journée	
Vendredi	10h30 à 12h30	Fermé l'après-midi

Site Internet de la commune
et page Facebook : www.martin-eglise.fr

HORAIRES DE TONTE



Rappel : tonte, taille de haies et de branchages, doivent être effectuées en respectant les horaires suivants :

Jours ouvrables	8h30 à 12h et 14h à 20h
Samedi	9h à 12h et 14h30 à 19h
Dimanche et Jours fériés	10h à 12h

PRÉSENCE DU CONSEILLER NUMÉRIQUE

Il est présent le Jeudi de 10h à 12h, directement en Mairie et SANS RENDEZ-VOUS.

ACCÈS AUX DÉFIBRILLATEURS

- Gymnase
(hall d'entrée, pendant les heures d'ouverture du gymnase)
- Salle des fêtes (hall d'entrée, pendant les heures d'ouverture)
- Stades (derrière les vestiaires, accès libre)
- Place Mayenne (derrière le four à pain, accès libre)

CONTACTS DES ÉLU(E)S ET DES SERVICES PAR MESSAGERIE

Alain MARATRAT, maire : a.maratrat@mairie-martin-eglise.com

Bertrand CREMET, 1er adjoint au maire en charge des travaux et des services techniques : b.cremet@mairie-martin-eglise.com

Françoise DEMONCHY, 2ème adjointe en charge du tourisme et du développement durable : fdemonchy-mairiemartineglise@laposte.net

Stéphane SKLADANOWSKI, 3ème adjoint en charge des finances, de la communication et de la vie associative : s.skladanowski@mairie-martin-eglise.com

Marie-Laure CORROYER, 4ème adjointe en charge du CCAS : mlcorroyer@mairie-martin-eglise.com

COLLECTE DES ORDURES MÉNAGÈRES



Collecte des ordures ménagères au centre-bourg, à Etran et à Thibermont

Déchets ménagers dans les containers à couvercle gris
vendredi matin ou samedi matin

Déchets recyclables dans les containers à couvercle jaune
mercredi matin ou jeudi matin

SERVICES DÉPANNAGE DE VEOLIA, ENEDIS ET ENGIE

En cas de nécessité, vous pouvez contacter ces services aux numéros suivants :

VEOLIA : 09 69 39 56 34 Engie : 08 00 47 33 33
ENEDIS : 09 70 83 16 701

RELAIS-POSTE AU BAR-BRASSERIE LE CLOS HENRI IV



Tél. : 02 35 40 38 45

Vente de timbres et d'emballages, colissimo, prêt à poster, dépôt de lettres et de colis, traitement des recommandés, opérations financières de dépannage.

Ouverture du Mardi au Samedi
de 10h à 11h45 et de 14h à 19h00.
Ouverture ponctuelle le Dimanche.
Fermeture le Lundi.

Emilie DREULLE, secrétaire générale :
e.dreulle@mairie-martin-eglise.com

Véronique DUFEUILLE, gestionnaire administrative :
v.dufeulle@mairie-martin-eglise.com

Amélie POYER, agent de gestion administrative :
a.michel@mairie-martin-eglise.com

Perrine CAREL, agent d'accueil :
p.carel@mairie-martin-eglise.com

Matthieu MONCHICOURT, policier municipal :
police@mairie-martin-eglise.com

Eric POUCHOUX, chargé de travaux polyvalent :
e.pouchoux@mairie-martin-eglise.com

Les agents et élus peuvent recevoir sur rendez-vous en dehors des heures d'ouverture au public après contact au 02 35 04 41 18

RECENSEMENT DE LA POPULATION AU 01/01/2021 : 1 655 HABITANTS



MUTUALISATION POLICE MUNICIPALE DE MARTIN-ÉGLISE / POLICE RURALE DE ROUXMESNIL-BOUTEILLES

La convention de mutualisation des Polices Municipale et Rurale de Martin-Église et Rouxmesnil-Bouteilles a été reconduite en début d'année.

Plusieurs fois par semaine, les deux agents sont appelés à effectuer des missions conjointes de surveillance générale (interventions lors d'accidents de la circulation, lutte contre les dépôts sauvages, gestion des animaux en divagation, contrôles routiers...) mais également des opérations de prévention (opérations tranquillité vacances, surveillances diverses...).

CONSEILLER NUMÉRIQUE

Le Conseiller numérique, agent de l'intercommunalité Dieppe-Maritime, est présent en mairie tous les Jeudis de 10h à 12h, sans rendez-vous.

Son rôle est d'aider les administrés dans leurs différentes démarches administratives en ligne :

- Déclaration d'impôts
- Renouvellement de papiers
- Vignettes de véhicule
- Demande en ligne auprès des différents services de l'état, etc...

Il est habilité à saisir des données personnelles via des sites officiels.

N'hésitez pas à venir le rencontrer et à le solliciter pour toutes vos démarches qui passent par internet.



ARRÊTEZ DE VOUS ENFLAMMER !!



À L'AIR LIBRE LE BRÛLAGE DES DÉCHETS VERTS EST INTERDIT*

UNE PRATIQUE
POLLUANTE POUR
L'ENVIRONNEMENT
ET TOXIQUE
POUR LA SANTÉ



DÉCHETS VISÉS :
tontes de pelouse,
taille de haies,
feuilles mortes,
résidus d'élagage...

**PARTICULIERS,
COLLECTIVITÉS,
ENTREPRISES.**

DES SOLUTIONS EXISTENT :
compostage,
broyage et paillage,
tonte mulching,
apport en déchèterie



Le brûlage à l'air libre des déchets verts :

C'EST INTERDIT !

Article 84 du « Règlement Sanitaire Départemental » (RSD) type diffusé par la circulaire du 9/08/1978. Cette interdiction est aussi rappelée dans la circulaire en date du 18/11/2011.

Au-delà des possibles **troubles du voisinage** générés par les odeurs et la fumée, ainsi que des **risques d'incendies**, **le brûlage à l'air libre émet de nombreux polluants** en quantités importantes dont les particules, qui véhiculent des composés cancérogènes comme les hydrocarbures aromatiques polycycliques (HAP) notamment.

La combustion à l'air libre des déchets verts est **peu performante** et pollue d'autant plus que les végétaux sont humides.

En outre, **la toxicité** des substances émises peut **être accrue** quand sont **associés d'autres déchets** comme des plastiques ou des bois traités.

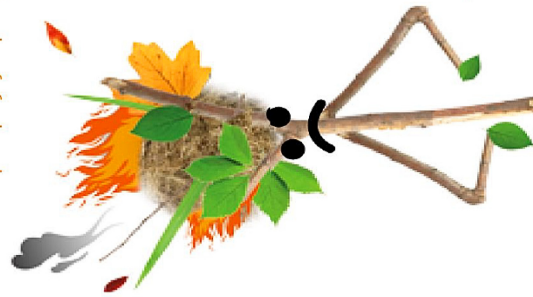

Attention :
EN CAS DE
NON-RESPECT
DU RSD, UNE

contravention
DE **450 €**
PEUT ÊTRE APPLIQUÉE
POUR UN PARTICULIER
(article 131-13 du
nouveau code pénal)

*particules, hydrocarbures aromatiques polycycliques, composés organiques volatils, oxydes d'azote, monoxyde de carbone et dans une moindre mesure dioxines et furanes.

**Particuliers, collectivités,
entreprises sont concernés.**

Déchets visés :

tontes de pelouse, taille de haies, feuilles mortes, résidus d'élagage et de débroussaillage, déchets d'entretien de massifs et autres déchets végétaux issus de parcs et jardins... en mélange ou pas avec d'autres déchets.

CALENDRIER des ANIMATIONS 2024 à MARTIN- EGLISE

JANVIER	7 : LOTO -Judo Club 9 : VOEUX DU MAIRE, REMISE DE MEDAILLES 16 : VOEUX & GALETTE -Club 2000 26 : CEREMONIE DES NOUVEAUX HABITANTS	JUIN	1er : FÊTE DE LA MUSIQUE -ME Animation 5 : L'ECOLE DES CHAMPIONS (19ème) 29 : REMISE DE GRADES -Judo Club
FEVRIER	10 : SOIREE DANSANTE -Judo Club	JUILLET	14 : LOTO -Club des Blés d'Or
MARS	3 : FOIRE AUX LIVRES -Tennis Club TCME 9 : BAL COUNTRY -Loisirs et Culture 24 : PUCES COUTURIERES -ME Animations	AOÛT	15 : LOTO -Loisirs et Culture
MAI	1er : RALLIYÉ PEDESTRE -Loisirs et Culture 8 : CEREMONIE DU 8 MAI -Anciens Combat. 8 : CONCOURS TAROT -Club 2000 17 : SOIREE THEATRE -Loisirs et Culture 19 : FOIRE A TOUT stade -ME Animation	SEPTEMBRE	8 : FOIRE A TOUT Centre Bourg -Martin-Eglise Animation
		OCTOBRE	6 : BOURSE AUX JOUETS -Loisirs & Culture 11 : REMISE DES MEDAILLES AUX SPORTIFS 20 : REPAS DES ANCIENS -Mairie
		NOVEMBRE	11 : CEREMONIE DU 11 NOV -Anciens CBT. 11 : LOTO -Club 2000
		DECEMBRE	1er : MARCHÉ DE NOËL -Martin-Eglise Animation

DÉVELOPPEMENT DURABLE



CALENDRIER des jours de collecte

2024

Bons réflexes

- Sortir la veille au soir ses poubelles (à partir de 19h00).
- Compacter afin de maintenir fermé le couvercle de sa poubelle.



*mercredi : jaune
vendredi : grise
mais si jour férié :
on décale d'un jour*



janvier

Samedi 6
Vendredi 12
Vendredi 19
Vendredi 26

fevrier

Vendredi 2
Vendredi 9
Vendredi 16
Vendredi 23

mars

Vendredi 1
Vendredi 8
Vendredi 15
Vendredi 22
Vendredi 29

avril

Samedi 6
Vendredi 12
Vendredi 19
Vendredi 22
Vendredi 26

mai

Samedi 4
Samedi 11
Vendredi 17
Vendredi 24
Vendredi 31

juin

Vendredi 7
Vendredi 14
Vendredi 21
Vendredi 28

juillet

Vendredi 5
Vendredi 12
Vendredi 19
Vendredi 26

août

Vendredi 2
Vendredi 9
Samedi 17
Vendredi 23
Vendredi 30

septembre

Vendredi 6
Vendredi 13
Vendredi 20
Vendredi 27

octobre

Vendredi 4
Vendredi 11
Vendredi 18
Vendredi 25

novembre

Samedi 2
Vendredi 8
Samedi 16
Vendredi 22
Vendredi 29

décembre

Vendredi 6
Vendredi 13
Vendredi 20
Samedi 28

janvier

Mercredi 10
Mercredi 24

fevrier

Mercredi 7
Mercredi 21

mars

Mercredi 6
Mercredi 20

avril

Jeudi 4
Mercredi 17

mai

Jeudi 2
Mercredi 15
Mercredi 29

juin

Mercredi 12
Mercredi 26

juillet

Mercredi 10
Mercredi 24

août

Mercredi 7
Mercredi 21

septembre

Mercredi 4
Mercredi 18

octobre

Mercredi 2
Mercredi 16
Mercredi 30

novembre

Jeudi 14
Mercredi 27

décembre

Mercredi 11
Jeudi 26

Collecte porte à porte

Apport volontaire



ORDURES
MENAGERES



DÉCHETS
RECYCLABLES



VERRE



TEXTILE



DÉCHETS
VERTS

VOTRE CONTAINER EST TROP PETIT ?

Formulez votre demande à la communauté d'agglomération
Interlocuteur privilégié : Aurélie au 06 13 98 41 63

Sélectionnez vos achats selon leurs emballages :
Recharges, cartons, sont moins encombrants que le plastique !

INFORMATION SUR LA MISE EN PLACE DU TRI À LA SOURCE DES BIODÉCHETS

La loi n°2015-992 relative à la Transition Énergétique pour la Croissance Verte (TEPCV) impose à Dieppe-Maritime de proposer le tri à la source des biodéchets aux usagers à compter de janvier 2024.

Les biodéchets sont composés de 2 types de déchets :

- Déchets alimentaires,
- Déchets de végétaux ou déchets verts.

En Octobre 2018, Dieppe-Maritime a réalisé une étude du contenu des poubelles d'ordures ménagères sur l'ensemble du territoire. D'après cette étude, les habitants du territoire produisent 75 kg/personne/an de déchets alimentaires. Environ 50 % de cette production est issue du gaspillage alimentaire :

COMPOSITION DU GASPILLAGE ALIMENTAIRE SUR LE TERRITOIRE DE DIEPPE-MARITIME (EN KG, PAR AN ET PAR PERSONNE)

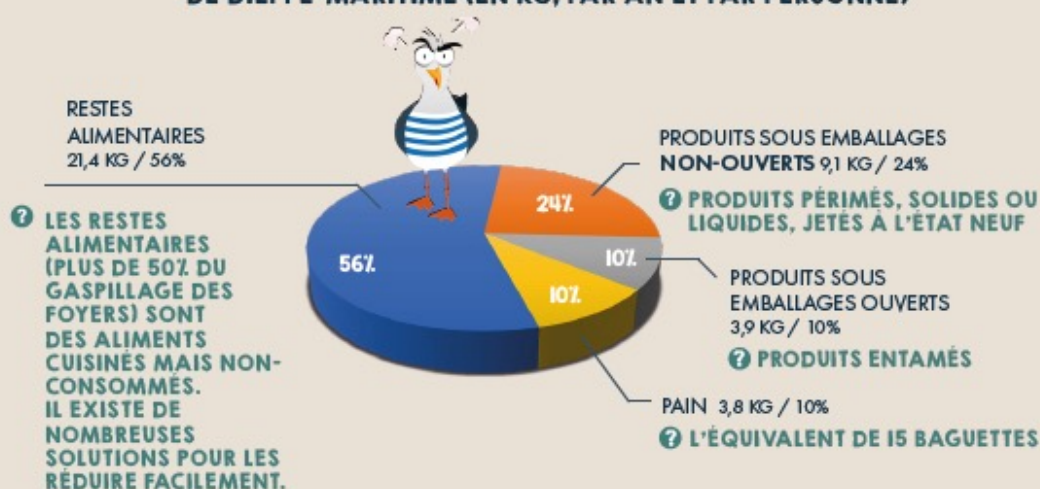

Parce que le meilleur déchet c'est celui que l'on ne produit pas, Dieppe-Maritime s'est fixé comme priorité de réduire la production de biodéchets produits sur le territoire.

Pour cela les 2 axes de travail retenus sont :

- La lutte contre le gaspillage alimentaire
- La réduction de la production de végétaux

Depuis 2013, Dieppe-Maritime a accompagné les habitants à la pratique du compostage en proposant des composteurs gratuits. Le compostage est donc naturellement la solution de traitement privilégiée pour les biodéchets.

Pour aller plus loin dans l'accompagnement, Dieppe-Maritime va proposer aux habitants :

- La mise à disposition gratuite de composteur,
- Le choix de différents modèles de 150 à 600 L pour adapter le composteur à chaque foyer,
- L'accompagnement à la pratique du compostage par le maître composteur de Dieppe-Maritime,
- La mise en place de composteur collectif au sein des copropriétés disposant d'espaces verts (contacter Dieppe-Maritime pour l'étude).

Parce que le compostage n'est pas possible quand l'on ne possède pas d'espaces verts, Dieppe-Maritime proposera une collecte des déchets alimentaires dans ces secteurs.

Les déchets alimentaires seront collectés via des colonnes de points d'apport volontaires répartis sur l'ensemble du territoire concerné.

Les habitants seront dotés de seau et de sac compostable pour conditionner les déchets alimentaires. Ce sac sera à déposer dans la colonne d'apport volontaire la plus proche.

Les points d'apport volontaire seront collectés 1 fois par semaine d'octobre à avril et 2 fois par semaine de mai à septembre.

Parce que le fait d'extraire les biodéchets induit une réduction du gisement des ordures ménagères, en 2025, la fréquence de collecte des ordures ménagères sera réduite à 1 fois tous les 2 semaines. Cet ajustement de fréquence s'explique à la fois par la baisse de la production d'ordures ménagères mais aussi pour maîtriser les coûts induits par la mise en place du tri des biodéchets.

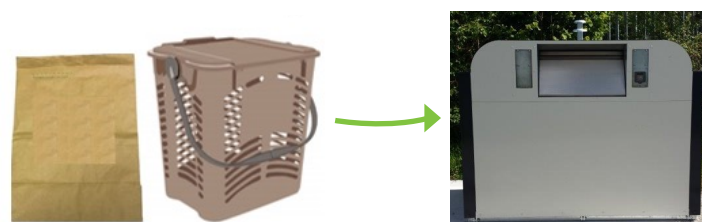

DÉVELOPPEMENT DURABLE

RAMASSAGE CITOYEN

Cette année, plusieurs opérations de ramassage de déchets ont été organisées dans le centre-bourg de Martin-Église, Etran et Thibermont. Ces différentes collectes ont permis de ramasser plusieurs kilos de déchets laissés à l'abandon sur la voie publique ou dans les fossés.

Nous profitons de cette publication pour lancer un appel à tous les habitants de notre commune pour avoir un comportement écocitoyen. Chaque petit geste compte : tri sélectif, réduction des emballages, ramassage des déchets que nous croisons sur notre chemin...



SPECTACLE RATATOUILLE RHAPSODY

Dans le cadre de la Semaine Européenne de la Réduction des Déchets, le service Prévention et Gestion des Déchets de l'agglomération dieppoise a proposé le mercredi 22 novembre à la salle André Désaubry un spectacle familial avec la Compagnie « Ça s'peut pas »

Depuis 2004, la Compagnie « Ça s'peut pas » crée des spectacles familiaux autour du développement durable et de l'écologie. Ratatouille Rhapsody est un conte où toutes les questions d'écologie sont évoquées avec humour, fantaisie, et en chanson.



Il se mijote quelque chose...

Ce spectacle a réuni 98 spectateurs parmi lesquels un groupe de l'APEI et un autre d'enfants de l'EGT d'Arques la Bataille. Le spectacle a été apprécié autant par les adultes que par les petits. L'accueil du public a été un atout pour les artistes qui ont su faire participer les enfants. Cet après-midi a été un bon moment de partages pendant et après le spectacle.



RENTRÉE SCOLAIRE



La rentrée scolaire s'est déroulée le 4 septembre sous un soleil radieux. Mme Lheureux, directrice du groupe scolaire, a accueilli 151 élèves répartis en maternelle (52 élèves) et en primaire (99 élèves). Cette année est particulière car nous avons accueilli les élèves de la commune d'Ancourt à qui nous souhaitons la bienvenue.



INITIATION AU JUDO

Les élèves de CP de la classe de Mme Lheureux se sont initiés au judo durant 7 séances : ils ont bénéficié des conseils de Luc Cretté, professeur de judo. En passant par des jeux collectifs et l'apprentissage de chutes et de prises, les enfants ont pu mener des petits combats. Un grand merci à Luc.

OPÉRATION PETIT DÉJEUNER



A la fin du mois de mai, c'est avec un grand plaisir que les élèves de notre école ont découvert une jolie table dressée dans le réfectoire dès 8h30.

En effet, afin que chaque enfant puisse apprécier les bienfaits d'un petit-déjeuner équilibré et complet, le personnel du groupe scolaire avec l'aide d'Emilie, avait réuni tout ce que l'on peut apprécier le matin pour bien démarrer sa journée : fruits, céréales, yaourts, lait, fromages variés, brioche, pain, beurre, confitures

Après avoir fait leur choix, les enfants ont dégusté un copieux petit-déjeuner sous le regard bienveillant de leurs enseignants et du personnel de la cantine.

SORTIE AU JARDIN DU CRAPAUD

Le 1er juin, les élèves du CP de Mme Lheureux, Directrice de l'école, sont impatients.

En effet, le jour de la sortie scolaire est arrivé et, vers 9h30, tout le monde grimpe dans le bus qui conduit au "Jardin du crapaud à trois pattes", à proximité de Neufchâtel en Bray.

Dès l'arrivée, nous sommes accueillis chaleureusement par la propriétaire des lieux qui nous présente son magnifique jardin.

Après avoir fait quelques instants de relaxation, les enfants sont invités à se regrouper par 6 afin de réaliser au sol de jolis mandalas avec des matériaux venus de la nature: feuilles, pétales de roses, plumes, coquillages, herbes diverses, pommes de pin ...

Ensuite, chaque groupe d'enfants se disperse dans les allées pour suivre le jeu de piste qui permettra de découvrir qui est "Zoé".

A chaque étape, un message donne aux élèves l'occasion de découvrir un arbre nouveau tel que : tulipier, hêtre pourpre, chêne, if, érable, cerisier rose, etc.

La journée passe vite entre pique-nique et jeux. Un temps de lecture de contes à l'ombre d'un bel arbre parasol et l'heure de reprendre la direction de Martin-Eglise arrive !

Il est temps de rentrer, la tête pleine de beaux souvenirs de ce magnifique jardin du "crapaud à trois pattes" !

PS : Zoé est en fait la petite fille de la propriétaire !



VISITE DU PÈRE NOËL AU GROUPE SCOLAIRE

Après avoir dégusté le repas de Noël préparé par Nathalie le jeudi 21 décembre, les 151 élèves du groupe scolaire ont dû patienter jusqu'au lendemain pour recevoir la visite du Père Noël. Ce sont les élèves du primaire qui ont eu la chance de l'accueillir les premiers. Après avoir écouté quelques chants de Noël, il a remis à chaque enfant des livres et des chocolats. Le Père Noël a ensuite rendu visite aux élèves de maternelle, il était attendu avec beaucoup d'impatience. Après avoir écouté les chants interprétés par les enfants, la traditionnelle remise des cadeaux a pu avoir lieu.





SORTIE AU FESTIVAL ANIMALIER

Les élèves de CE2-CM1 et CM2 sont allés au Festival Animalier 2023

Le vendredi 9 juin, les CE2-CM1 et CM1-CM2 se sont rendus à la Maison de la Chasse et de la Nature de Belleville-en-Caux pour le "Festival animalier 2023".

Le thème de cette année était "Le festival de la forêt".

Pendant l'après-midi, les élèves ont découvert différents ateliers :

- la reproduction animale (des oiseaux)
- les abeilles et leurs ruches,
- la biologie de l'arbre (âge, nutrition,...)
- les bruits des animaux de la forêt.

Les élèves se sont montrés très intéressés et ont été sensibilisés à l'importance de la biodiversité.

Chacun est reparti avec un tee-shirt du festival de la forêt.

SPECTACLE DE FIN D'ANNÉE

Le jeudi 8 juin, tous les élèves du groupe Gill Geryl se sont retrouvés avec leurs enseignants pour offrir à leur famille, un joli spectacle à la salle des fêtes.

Après avoir travaillé toute l'année sur le thème de la nature, c'est en compagnie de leur intervenante en chorale Mathilde et leur intervenante en danse Marion qu'ils ont présenté un spectacle riche en messages !

Merci à eux et à l'équipe enseignante pour ce merveilleux moment !





VIDÉO PROTECTION :

La première tranche de vidéo protection a été réalisée, les caméras ont été posées par une entreprise spécialisée qui en assure la maintenance. Les caméras sont implantées au carrefour de la D1 et de l'Allée des Stades, au carrefour du Monastère, au carrefour de la Mairie et sur la Place Mayenne

Les enregistrements ne sont consultables que par les personnes habilitées. Depuis l'installation du matériel, la commune a constaté une baisse significative des dépôts sauvages sur le territoire

Grâce aux caméras, les auteurs d'infractions ont été verbalisés. Le système a également servi lors de réquisitions de la police Nationale ou de la Gendarmerie (cambriolages, vols de véhicules...)

Une deuxième tranche est prévue en 2024 au niveau du groupe scolaire, du gymnase et du futur city stade.

AMÉNAGEMENT D'UNE CLÔTURE BOIS AU GYMNASSE

Une clôture basse en bois a été réalisée par le personnel des ateliers communaux autour des bassins de rétention du pluvial entre le groupe scolaire et le gymnase pour protéger la structure qui n'est pas un terrain de jeux et les passants. Celle-ci est amenée à contenir de l'eau en cas de fortes précipitations.



ENTRETIEN DU GYMNASSE :

Remplacement d'un sky dôme, d'une des deux chaudières et changement d'un chéneau.



SALLE ANDRÉ DÉSAUBRY :

Réfection par les services municipaux du parquet de la piste de danse qui était d'origine (2002)



AMÉNAGEMENT PAYSAGER AUTOUR DU GROUPE SCOLAIRE :

L'aménagement par le personnel communal a consisté à regrouper les divers végétaux plantés à la réception du bâtiment en îlots et en un engazonnement de l'espace libéré pour en diminuer et faciliter l'entretien.



ATELIERS MUNICIPAUX :

Achat pour remplacement d'un nouveau camion benne et renouvellement de matériel de taille.

TRAVAUX

RECENSEMENT DES LONGUEURS ET SURFACES D'ESPACES VERTS, DE VOIRIES ENTRETENUES PAR LES SERVICES COMMUNAUX.

- 3981 mètres de haies (2 fois par an minimum)
- 19970 mètres de voiries (suivant besoins)
- 63143 m² de tontes (suivant pousse) (soit environ la surface de 10 stades de football).
- 11753 m² de fauchage épareuse (2 à 3 fois par an, 3 semaines par passage avec le ramassage) (soit environ la surface de 2 stades de football)
- Cimetière : (2 fois minimum par an suivant la pousse et 2 jours de travail pour toutes les équipes).
- Le rond-point de l'Arques est entretenu par un prestataire pour des raisons techniques et de sécurité. L'entretien des espaces verts occupe un temps important de nos équipes, l'utilisation de produits phytosanitaires nous est interdite depuis quelques années, tout se fait avec une brosse mécanique quand cela est possible ou à la binette. Ceci implique la présence de mauvaises herbes entre deux passes.

PRÉVISIONS TRAVAUX 2024 :

CITY STADE :

Depuis quelques années et quelques mandats, nous étions sollicités pour réaliser des aménagements pour la jeunesse. L'implantation du nouveau groupe scolaire près du gymnase et une aide exceptionnelle au financement par l'agence nationale du sport (jeux olympiques) sur dossier, nous a permis d'obtenir une subvention de 50% du montant des travaux. La société Rénov sports a été retenue sur les entreprises consultées.

Le city stade sera implanté à côté du terrain de tennis extérieur derrière le gymnase. Il sera entièrement clos avec des balustrades et un filet sur les côtés et un filet au-dessus. Il sera accessible aux personnes à mobilité réduite, il sera aussi accessible aux activités scolaires périscolaires et associations sportives de la commune. Il sera sous vidéo protection et ne sera pas éclairé la nuit. Les travaux de plateforme devraient débuter fin mars début avril pour une mise en service fin mai début juin suivant les aléas météo.



ÉCLAIRAGE PUBLIC :

Une nouvelle tranche de renouvellement d'éclairage public (matériel économe passage en Leds) est inscrite auprès du SDE 76 (Syndicat Départemental de l'Energie) pour la Route d' Arques la RD1 entre le rond-point des Saules et l'allée des stades , les résidences St Léonard et la Rivière .

REMISE EN ÉTAT DES CLAPETS DES PORTANTS AUX PRAIRIES BUDOUX.

Initialement prévus au 2eme semestre 2023, les travaux n'avaient pas pu être réalisés à cause des intempéries (terrain inaccessible aux engins lourds) et des coefficients de marées basses non compatibles. Ils sont en attente d'un moment favorable en ce début d'année.

D'autres travaux sont en cours de chiffrage pour une validation au budget 2024.

PUCES COUTURIÈRES

Cette édition 2023 a été un franc succès pour les 13èmes puces couturières organisées par Martin-Eglise Animation. 23 exposants, plus de 120 mètres de linéaire sur lesquels on pouvait retrouver des articles en tout genre en lien avec le monde de la couture. Tout au long de la journée, de très nombreux visiteurs ont déambulé devant les stands.

Merci encore à l'ensemble des bénévoles de Martin-Eglise Animation, et en particulier à Arlette et Martine qui ont permis le bon déroulement de cette manifestation.



CÉRÉMONIE DU 8 MAI

Après avoir lu le message de M. Sébastien Lecornu, ministre des armées, M. le Maire, Alain Maratrat, a fait l'appel de l'unique victime martinaise tombée pour la France au cours de la 2ème guerre mondiale. C'est en présence des 2 filles et de la petite-fille de l'adjudant Albert Gréboval, tué pendant la bataille de France le 17 mai 1940 à Tupigny dans l'Aisne qu'une gerbe a été déposée au pied du monument aux morts, puis une minute de silence a été observée en mémoire de toutes les victimes de ce conflit.

A l'issue de la cérémonie, Mme Laurent, présidente de l'Amicale des Anciens Combattants et du Souvenir, a invité les personnes présentes à se rendre à la salle Sully où le verre de l'amitié a été offert.



FOIRE À TOUT AU STADE

Dès 6 heures du matin, les exposants se sont installés sur les 2 stades de football, et environ 200 exposants ont participé à cette foire à tout. Dès 9h00 du matin, les parkings visiteurs étaient complets et ce sont de très nombreux visiteurs qui ont déambulé toute la journée dans les allées des stades à la recherche de l'objet rare.



18^{ÈME} ÉDITION DE L'ÉCOLE DES CHAMPIONS

Cette 18ème édition s'est déroulée le mercredi 7 juin au gymnase Patrick Depailler, elle a rassemblé 132 enfants âgés de 8 à 12 ans. 11 équipes étaient présentes et issues pour la plupart du milieu associatif de l'agglomération (Les clubs de basket d'Arques, d'Offranville et de Rouxmesnil, DUC Rugby et hand-ball, US Grèges, Les Piranhas, le club de karaté d'Arques et le club de judo de Martin-Eglise), auxquels se sont ajoutés les élèves de l'école de Martin-Eglise, une équipe Leclerc et l'équipe des finalistes 2022. Les équipes se sont affrontées sur des ateliers sportifs et civiques. Dans chaque équipe, un champion 2023 et une championne 2023 ont été sacrés.

Les vainqueurs sont :

- Ecole de Martin Eglise : Léana Albert et Noa Letellier
- Judo Martin Eglise : Lenny Neller, Laurine Leportier et Tiago Montau
- Karaté Arques : Eloise Hamon et Marceau Collin
- US Grèges : Nour Saidi et Léon Azzouani
- Basket Rouxmesnil : Camille Vignesoult et Arsène Langevin
- Piranhas : Janel Huchez et Mael Lefrançois
- Basket Offranville : Maelys Boutillier et Timoté Pholope
- DUC Rugby et Hand : Maxime Dupont et Mael Tenaguillo
- Basket Arques : Joséphine Guyon et Mattéo Foucambert
- Centre E Leclerc : Manon Benoist et Nolan Duhamel
- Finalistes 2022 qui deviennent petite championne et petit champion 2023 : Margaux Lebacle et Mael Lallier

CHASSE AUX ŒUFS



L'association Martin-Eglise Animation organisait sa première chasse aux œufs autour de la salle André Désaubry. Depuis le mois de janvier, Nicolas, Amandine et Caroline, les chevilles ouvrières de ce projet, ont travaillé dur pour mettre au point un parcours adapté aux plus petits qui devaient récupérer 6 œufs de couleurs différentes disséminés sur le parcours, et aussi pour les plus grands qui, en plus de récupérer les 6 œufs, devaient résoudre des énigmes. C'est sous un grand soleil que cette animation festive et gratuite s'est déroulée le dimanche 9 avril. Dans la matinée, le lapin de Pâques et ses assistants avaient caché les œufs tout au long du parcours. Dès 15 heures, les 85 enfants du groupe scolaire Gill Geryl qui avaient répondu à l'invitation se sont retrouvés à la salle des fêtes pour participer à cette chasse aux œufs. Ils sont partis avec leurs parents à la chasse aux œufs et ont pu rencontrer sur leur chemin le lapin de pâques et le chef Omeletto qui n'avait qu'une seule envie : récupérer les œufs trouvés par les enfants pour les utiliser dans sa cuisine. En fin de parcours, le lapin de Pâques et ses assistants offraient à chacun des participants, après avoir récupéré les 6 œufs, des chocolats de Pâques. Lors de cet après-midi, les parents ont pu découvrir les créations de Pâques d'Aurélia.

Nous remercions les services techniques qui ont aménagé le parcours ainsi que toute l'équipe de bénévoles de Martin-Eglise Animation qui ont permis à cette manifestation de se dérouler dans les meilleures conditions possibles.

Martin-Eglise Animation donne rendez-vous aux petits chasseurs d'œufs, le dimanche 20 avril 2025, pour une nouvelle édition de la Chasse aux œufs de Martin-Eglise.



RÉCOMPENSE DES SPORTIFS MARTINAIS

La municipalité a organisé le vendredi 6 octobre à la salle des fêtes André Désaubry, la cérémonie de remise des médailles aux sportifs. . A travers cette cérémonie, la municipalité souhaitait récompenser les sportifs de clubs martinais qui ont brillé par leurs performances lors de la saison 2022-2023. Deux clubs ont été mis à l'honneur cette année, il s'agit de l'ALC JUDO et du FC Martin-Eglise.

Concernant le FC Martin-Eglise, l'équipe dirigeante a décidé de mettre à l'honneur 2 membres bénévoles, Serge Robbe et son fils Alexandre. Et pour l'ALC Judo, ce sont les jeunes pousses du club qui ont été mis à l'honneur et ont été récompensés.



DISTRIBUTION DES COLIS

Les membres du CCAS ont préparé le mercredi 13 décembre, 145 colis simples pour une personne d'une valeur de 30 € et 115 colis doubles d'une valeur de 50 € pour les couples. Ce sont 375 personnes âgées de 67 ans ou plus qui ont reçu une invitation pour récupérer leur colis à la mairie. La distribution des colis a commencé à partir du samedi 16 décembre après-midi et s'est terminée peu avant les fêtes.



REPAS DES ANCIENS

Nos anciens de la commune étaient conviés à la salle des fêtes le dimanche 29 octobre 2023, ce sont 180 convives qui ont répondu à cette invitation. M. Alain Maratrat, maire de la commune et Mme Marie-Laure Corroyer, présidente du CCAS et les membres du conseil municipal et du CCAS ont eu le plaisir de les accueillir.



Avant le début du repas, Madame Yvette Abraham (90 ans) et Monsieur Maurice Bastard (96 ans), la doyenne et le doyen de la journée ont été mis à l'honneur. Après un délicieux repas préparé par la cuisinière de notre groupe scolaire et son équipe, nos invités de la journée ont pu assister à un magnifique spectacle avec des artistes de qualité. Ainsi, pendant près de 2 heures, ils ont pu regarder la comédie musicale "Cette année-là" proposée par la compagnie Trabucco. Ce spectacle a transporté les spectateurs au rythme de l'avènement du disco et du rock'n'roll à la fin des années 70, début 80.

Une pensée émue pour notre doyen qui nous a quitté quelques jours après le repas des anciens.



CÉRÉMONIE DU 11 NOVEMBRE

La cérémonie du 11 novembre ont commencé par une messe dite par le père Fidèle en l'église Saint-Martin. Après la cérémonie religieuse, une nombreuse assistance s'est retrouvée au Monument aux Morts pour commémorer l'armistice de 1918 et le centenaire de la flamme du Soldat inconnu, installée sous l'Arc de Triomphe. Après avoir fait l'appel des soldats martinais tués au cours des différents conflits et entendu le discours du ministre des Anciens Combattants, une gerbe fut déposée par M. le maire Alain Maratrat et Mme Marie-Claire Laurent, présidente de l'Amicale des Anciens Combattants et du Souvenir. La cérémonie se poursuit par une minute de silence qui fut respectée par l'ensemble des personnes présentes.

De très nombreux enfants du groupe scolaire Gill Geryl, sous la direction de Mme Lheureux, directrice du groupe scolaire, ont interprété la Marseillaise pour terminer cette cérémonie.

A l'issue de la cérémonie, un vin d'honneur a été offert à la salle Yvonne de Rocquigny.

MARCHÉ DE NOËL

Cette année a marqué un tournant dans l'organisation du marché de Noël 2023 puisque l'association Martin-Eglise Animation a décidé de déménager à la salle des fêtes André Désaubry pour accueillir un plus grand nombre d'exposants. Ce sont donc 32 exposants qui ont installé leurs stands pour présenter leurs décorations de Noël, leurs créations artisanales ou des produits de bouche avec des producteurs locaux, un vigneron de côte de Blaye et des saveurs venues d'ailleurs (Vanille de Madagascar et pâtisseries orientales). Ce sont presque un millier de visiteurs qui sont venus déambuler dans les allées et qui ont pu acheter les nombreux produits proposés.

Les enfants n'ont pas été oubliés car plusieurs séances de théâtre de Guignol leur étaient proposées. Le spectacle s'intitulait "Il faut sauver Noël" et était présenté par des membres de l'association Martin-Eglise Animation. Ce spectacle a été écrit et produit par Nicolas Dufeuille ainsi que le décor. Il était accompagné par Amandine, Caroline, Julia, Gwenaël et Gaetan qui l'ont aidé à donner vie aux marionnettes et ont ainsi pu montrer leur savoir-faire aux petits et aux grands. Un grand bravo à eux.

Le Père Noël a rendu visite aux enfants de 11h00 à 17h30, il a offert à chaque enfant présent (habitant la commune ou non) un calendrier de l'avent.



ACCUEIL DES NOUVEAUX HABITANTS

Le vendredi 27 janvier 2023, la municipalité de Martin-Église a eu le plaisir d'accueillir à la mairie 6 des 18 nouvelles familles qui se sont installées sur la commune au cours des années 2021 et 2022.

Après avoir présenté les atouts de la commune, notamment le dynamisme du commerce local qui est bel et bien présent dans notre village, M. le Maire a souligné également le dynamisme de la vie associative : Loisirs et culture, Club 2000, les clubs de judo et de tennis, le football club de Martin-Église. Il a évoqué bien entendu la réouverture prochaine de la boulangerie du centre-bourg.

À l'issue de cette présentation, les nouvelles familles ont reçu le livre de la commune ainsi qu'un guide pratique avant de partager le verre de l'amitié avec les élus présents.



VŒUX DU MAIRE

Le mardi 3 janvier 2023, à la salle des fêtes André Désaubry, s'est déroulée la cérémonie des vœux en présence de M. le sous-préfet, de M. le député Sébastien Jumel, ainsi que de nombreux maires et élus de l'agglomération. C'est notre premier adjoint, M. Bertrand Cremet, qui a commencé la cérémonie en rappelant l'ensemble des principaux travaux réalisés dans la commune et les principaux événements (culturels, animations ...) qui se sont déroulés au cours de l'année 2022. Après avoir présenté ses vœux à l'ensemble des personnes présentes, aux Martinaises et aux Martinais, Alain Maratrat a présenté l'ensemble des projets 2023 que vous retrouverez dans le discours ci-joint.



Avant le traditionnel verre de l'amitié, le maire et son conseil ont remis la médaille de Maire Honoraire à M. Gill Geryl pour ses 37 années d'élu dont 25 années en tant que maire de Martin-Eglise.



DANS L'ŒIL D'EVAN

Evan CACHEUX a réalisé son stage de découverte dans les locaux de la mairie.

Lui qui souhaite devenir plus tard journaliste sportif, à eu l'occasion d'interviewer des agents communaux qui se sont prêtés au jeu des questions d'Evan, afin de connaître davantage, quelques services de la commune :

OLIVIA SCELLIER – AGENT POLYVALENT AU GROUPE SCOLAIRE GILL GERYL

Quel est votre métier ?

Je suis agent polyvalent au sein du Groupe scolaire Gill GERYL de MARTIN-EGLISE.

En quoi cela consiste ?

Au quotidien j'aide la cuisinière lors de la préparation des repas ainsi que la plonge. En dehors des horaires du repas, je m'occupe également de l'entretien des locaux. En fin de journée, je suis chargée de surveiller les enfants et de proposer des animations en garderie élémentaire.

Que vous apporte le travail auprès des enfants ?

J'ai toujours voulu travailler auprès des enfants afin de les aider à grandir et à s'épanouir.

NATHALIE GODEY – CUISINIÈRE AU GROUPE SCOLAIRE GILL GERYL

Quel est votre métier ?

Je suis la cuisinière du Groupe scolaire Gill GERYL de MARTIN-EGLISE.

En quoi cela consiste ?

Au sein de ce groupe scolaire, les repas sont préparés sur place avec des produits frais, de saison et locaux dès que cela est possible. Je prépare tous les jours les repas des enfants et adultes au sein de l'établissement. Cela représente un peu plus de 140 repas par jour.

Que vous apporte le travail auprès des enfants ?

Cela m'apporte la satisfaction d'apprendre à manger aux enfants : pouvoir faire découvrir certains goûts et certaines saveurs. Il est important de pouvoir proposer des repas équilibrés.

QUENTIN AMOURETTE – RESPONSABLE DU SERVICE TECHNIQUE COMMUNAL

Quel est votre métier ?

Je suis responsable des services techniques de la commune de MARTIN-EGLISE.

En quoi cela consiste ?

Cela consiste à encadrer une équipe de 7 agents au quotidien, planifier avec les élus les différentes interventions mais aussi organiser et contrôler les travaux réalisés par les équipes. Je participe également aux missions techniques sur le terrain.

Quel matériel utilisez-vous le plus souvent ?

J'utilise le plus souvent mon téléphone portable professionnel pour les différentes demandes et pour contacter les prestataires. Lors des interventions techniques je peux utiliser du matériel spécialisé pour les espaces verts (taille haie, tronçonneuse, souffleur, débroussailluse, etc...) ainsi que les véhicules communaux.

JÉRÔME GUEVILLE – AGENT POLYVALENT DES SERVICES TECHNIQUES

Quel est votre métier ?

Je suis agent polyvalent des services techniques au sein de la commune de MARTIN-EGLISE et également adjoint au responsable du service afin remplacer lors des congés.

En quoi cela consiste ?

Dans le cadre de mon métier, j'interviens dans différents domaines variés comme l'électricité, la plomberie, les espaces verts mais aussi la mécanique.

Quel matériel utilisez-vous le plus souvent ?

Au quotidien je peux utiliser différents outils et matériaux comme un poste à souder, du petit matériel d'électricité, des outils pour l'entretien des espaces.



ACCUEIL D'UNE NOUVELLE SALARIÉE

M^{ME} PERRINE CAREL

Suite à la réorganisation des services administratifs, la commune a accueilli au 1^{er} janvier 2024, Mme Perrine CAREL titulaire d'un BAC + 3 dans le domaine administratif et social. Après avoir exercé pendant 9 ans les missions de référente de secteur dans le domaine du service à la personne, Mme CAREL a souhaité réorienter sa carrière et mettre à profit ses compétences administratives acquises pendant plusieurs années. Elle occupe désormais la fonction d'agent d'accueil.

Mme CAREL sera plus particulièrement en charge de l'accueil avec des missions liées à ce poste (gestion du courrier, demande de rendez-vous, documents divers à récupérer en mairie) mais aussi la gestion de la location de la salle des fêtes, les jardins communaux, les logements sociaux et demandes d'aides sociales ainsi que les affaires scolaires en collaboration avec ses collègues.

L'équipe municipale lui souhaite la bienvenue au sein de notre collectivité.



PARTENARIAT AVEC EGT

ESPACE GEORGES THURIN



L'Espace Georges Thurin (EGT) est une structure ouverte à toutes et tous. Petits et grands, jeunes et moins jeunes, seul ou en famille, tout le monde est le bienvenu.

L'EGT est présidé par Mme Emmanuelle DUPLESSIS YAHA et dirigée par Mme Karina BELLAHSENE.

s'adresse à l'ensemble des habitants de son territoire d'intervention qui représente 4 communes, Martigny, Rouxmesnil Bouteilles, Martin Eglise et Arques la Bataille sur laquelle il est implanté.

L'Espace Georges Thurin propose différentes activités sur différents pôles encadrées par une équipe d'animation professionnelle et une équipe de bénévoles :

- Pôle enfance (3 – 11 ans) : Contrat Local d'Accompagnement à la Scolarité (CLAS), Plan Mercredi, accueil de loisirs, gymnastique, Passion kid's etc...
- Pôle jeunesse (11 – 25 ans) : accueil adolescents dans un local dédié (QG Jeunes), Promeneur Du Net (PDN), SIJ, chantier de jeunes, séjour, sorties, projets, etc...
- Pôle famille : café des parents, sorties familiales, collectif famille, conférence parentalité, etc...
- Pôle adulte et sénior : atelier cuisine, couture, balade nature, atelier multimédia, gymnastique, club country.
- Pôle solidarité : la petite conserverie, transport solidaire, bricolage solidaire, filleul'âge, vestiaire solidaire, jardin partagé etc...
- Aide aux démarches administratives, cabine connectée, Guid'Asso (accompagnement des associations) etc...
- Manifestations : Foire aux p'tits loups et aux jouets, fête du printemps, fête des associations, Noël solidaire, les arts vivants etc...

Pour plus d'informations vous pouvez nous contacter au 02 35 85 54 08 ou par mail : egt.arques@gmail.com ou à l'accueil au 6, rue Verdier Monetti 76880 Arques la bataille

Le site : <https://espacegeorgesthurin.com/>

La page Facebook : <https://www.facebook.com/espacegeorgesthurin>

Les horaires : le lundi de 14h à 18h et du mardi au vendredi de 9h à 12H et de 14h à 18h

Les adhésions : individuelle 8€/an, familiale 10€/an, jeune 4€/an



“DU RIFI CHEZ LES CRU”, UN NOUVEAU PARI RÉUSSI POUR LES 18 PATTES

La troupe des 18 pattes a donné rendez-vous à son public ce vendredi 26 mai. Près de 200 personnes se sont retrouvées à la salle André Désaubry pour venir voir la dernière création de Bruno Scrève. Pendant près d'une heure trente, le public a pu rire des péripéties de Ginette Cru et son fils Roger qui rêve de devenir une star de la danse mais tout ne se déroule pas comme prévu le jour du casting. Entre rebondissements, enquête policière et héritage, Roger ne comprend plus rien à ce qui lui arrive...

LE FESTIVAL ARTPÈGE EST DE RETOUR

Après plusieurs années d'absences, le festival ArtPège était de retour ce samedi 1er juillet aux abords du groupe scolaire. Bruno Scrève et les bénévoles de Martin-Eglise Animation avait organisé une exposition très éclectique au gymnase Patrick Depailler. Ainsi, les visiteurs ont pu découvrir différents arts allant de la sculpture en passant par la peinture, la photographie et des arts créatifs. Ils ont pu aller à la rencontre et discuter avec les différents artistes présents et les producteurs locaux. Ils ont également pu s'initier à la danse en ligne, visionner une vidéo retraçant l'histoire des 18 pattes. Et à partir de 17h30, ils ont pu écouter la prestation des différents groupes de musique invités.

Martin-Eglise Animation remercie les enfants du groupe scolaire qui ont participé au concours de dessin sur le thème de l'environnement.



SOIRÉE THÉÂTRE AVEC LA COMPAGNIE JEHAN ANGO

Martin-Eglise Animation a eu le plaisir d'accueillir la compagnie Jehan Ango le samedi 30 septembre à la salle André Désaubry. La compagnie a présenté son spectacle En famille d'après une nouvelle de Guy de Maupassant qui est une adaptation théâtrale de la nouvelle de Maupassant écrite en 1881 dans laquelle il pose un regard sans concession sur les fondements de l'âme humaine : envie, amertume, mesquinerie, bassesse... Le public a eu le plaisir de découvrir une fois de plus l'écrivain normand si apprécié dans notre région.





CALENDRIER DE CHASSE - Saison 2023-2024 (susceptible de modification)
Forêt domaniale d'ARQUES

Aucune chasse à tir en battue sur Arques les mercredi, jeudi, samedi, dimanche et jours fériés.

Pour les autres jours, consulter le calendrier du lot de chasse.

SEPTEMBRE		OCTOBRE		NOVEMBRE		DECEMBRE		JANVIER		FEBVIER		MARS	
Jour	Lot chasse	Jour	Lot chasse	Jour	Lot chasse	Jour	Lot chasse	Jour	Lot chasse	Jour	Lot chasse	Jour	Lot chasse
1 V		1 D		1 M		1 V		1 L		1 J		1 V	
2 S		2 L		2 J		2 S	Courre	2 M	TIR	2 V		2 S	
3 D		3 M		3 V		3 D		3 M		3 S		3 D	
4 L		4 J		4 M	Courre	4 L	TIR	4 J		4 D		4 L	
5 M		5 V		5 D		5 M		5 V	Courre	5 L	TIR	5 M	
6 M		6 V		6 L		6 M		6 S		6 M		6 M	
7 J		7 S		7 M		7 J		7 D		7 M		7 J	
8 V		8 D		8 M		8 V		8 L	TIR	8 J		8 V	
9 S		9 M		9 J		9 S	Courre	9 M		9 V		9 S	
10 D		10 L		10 V		10 D		10 M		10 S	Courre	10 D	Courre
11 L		11 J		11 S		11 L	TIR	11 J		11 D		11 L	
12 M		12 V		12 D		12 M		12 V	Courre	12 L	TIR	12 M	
13 M		13 S		13 D		13 M		13 S		13 M		13 M	
14 J		14 D		14 M		14 J		14 D		14 M		14 J	
15 V		15 M		15 V		15 S	Courre	15 L	TIR	15 J		15 V	
16 S		16 L		16 J		16 S		16 M		16 V		16 S	
17 D		17 M		17 V		17 D		17 M		17 S		17 D	
18 L		18 M		18 S		18 L	TIR	18 J		18 D		18 L	
19 M		19 J		19 D		19 M		19 V		19 L		19 M	
20 M		20 V		20 L		20 M		20 S	Courre	20 M		20 M	
21 J		21 S		21 M		21 J		21 D		21 M		21 J	
22 V		22 D		22 M		22 V		22 L	TIR	22 J		22 V	
23 S		23 L		23 S		23 S	Courre	23 M		23 V		23 S	
24 D		24 M		24 V		24 D		24 M		24 S		24 D	
25 L		25 M		25 S		25 L		25 V		25 D		25 L	
26 M		26 J		26 D		26 M	TIR	26 V		26 L		26 M	
27 M		27 V		27 L		27 M		27 S	Courre	27 M		27 M	
28 J		28 S		28 M		28 J		28 D		28 M		28 J	
29 V		29 D		29 V		29 S		29 L		29 J		29 V	
30 S	TIR	30 D		30 J		30 S	Courre	30 M		30 V		30 S	
		31 M				31 D		31 M		31 D		31 D	



SIG ONF Rouen—©IGN 2015—Reproduction interdite—Marché IGN-MAP°0400061



Flashez et retrouvez les
calendriers de chasse
des forêts domaniales
de Normandie.

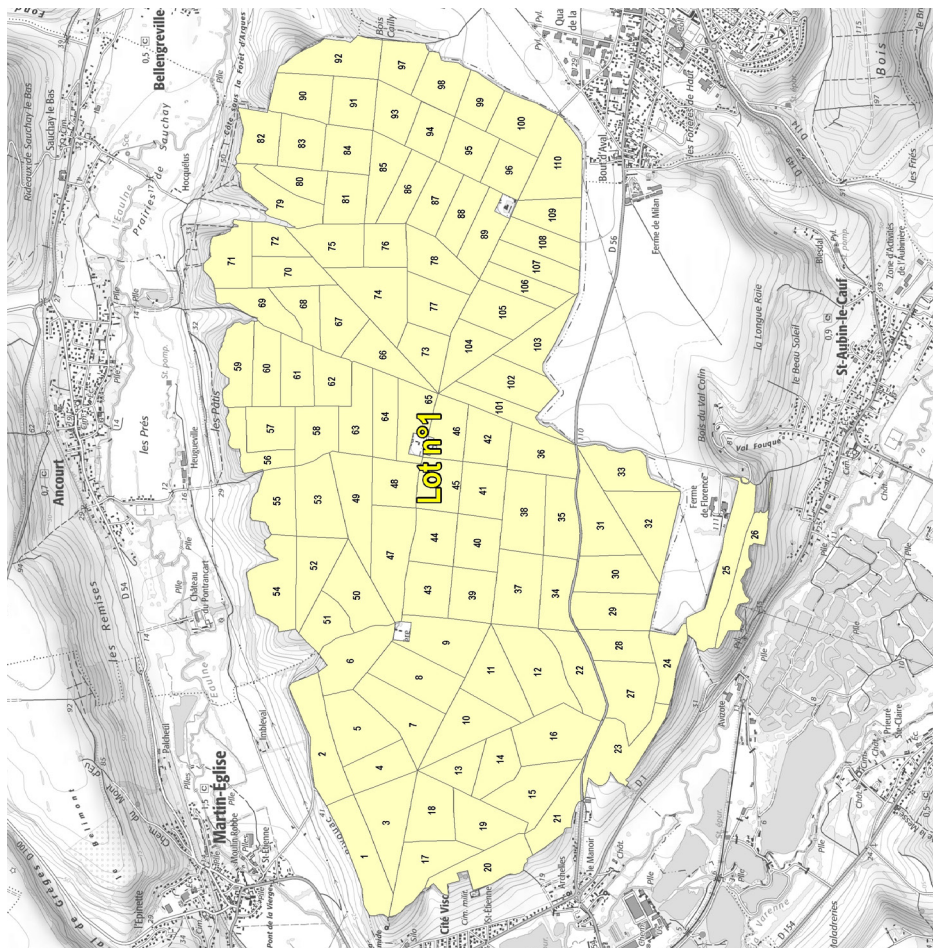

ONF Agence territoriale de Rouen : ag.rouen@onf.fr

ASSOCIATIONS

TOTEM DES ASSOCIATIONS

DES ACTIVITÉS
RIEN QUE POUR VOUS !

C'est le moment de découvrir de nouvelles activités au sein des associations de la commune.
Certaines d'entre elles peuvent vous proposer de tester gratuitement leur activité sportive ou culturelle.
Renseignez-vous vite !

Les associations de Martin-Eglise 2024



Club des blés d'or Culturel 02 35 04 08 13



L'Arche de Noë Initiation cirque 02 35 04 47 77



Loisirs et Culture

Judo 06 09 53 98 43
Dessin 06 30 35 00 35
Théâtre 07 68 13 92 37
Randonnée 06 74 15 24 75
Musculature 06 81 78 43 47
Danse country 06 68 44 20 37
Taille de pierre 06 62 44 00 14



Club 2000

Yoga
Hip-hop
Stretching
Modern Jazz 02 35 04 44 84
Gymnastique
Combi/Fitness
Danse contemp.



TCME

Tennis 06 81 34 49 14



FC Martin-Eglise Football 06 03 04 85 58



Martin-Eglise Animation

Théâtre
Foire à tout 02 35 04 41 18
Marché de Noël



Education & sports canins Dieppois

Dressage canin 06 07 48 34 86



Amicale des anciens combattants et du souvenir

Mémoire collective 02 35 04 41 18

ASSOCIATIONS

LOISIRS ET CULTURE

ALC Peinture

Chaque mardi, venez rejoindre les membres de L'ATELIER DE PEINTURE à La Chapelle d'Étran.

C'est dans la bonne humeur que 15 membres se regroupent de 18h à 20h30 afin de partager leur passion pour le dessin, la peinture à l'huile, l'acrylique ou bien l'aquarelle...

De temps en temps, une exposition vient ponctuer et présenter notre travail.

Si vous désirez vous joindre à ce groupe, vous pouvez joindre la responsable au numéro suivant: 06 30 35 00 35.



ALC Club musculation

Venez découvrir tous nos équipements (Cardio, appareils de musculation, crossfit...).

Nous vous rappelons que la salle est ouverte tous les jours de la semaine de 9h à 21 h, le samedi de 9 h à 17 h et le dimanche de 9h à 13 h. Un badge vous sera remis à l'inscription pour y accéder.

Les inscriptions ont lieu les lundis, mercredis et vendredi de 17h30 à 19h30.

Pour tout renseignement complémentaire, contacter Dominique au 06 81 78 43 47



ASSOCIATIONS

Une nouvelle saison pour l'ALC Judo Martin Eglise.

Plus de 90 licenciés cette saison, un effectif en hausse.

Nous avons organisé ce début de saison un stage cohésion aux vacances de la Toussaint, qui a regroupé les plus petits et les adolescents.

Notre tournoi à la mi-décembre : 180 inscrits, 12 clubs présents.

Une sortie patinoire aux vacances de Noël.

Le loto du club le 07 janvier 2024 qui a remporté un franc succès.

La soirée dansante du club le 10 février 2024.

Nous avons un partenariat avec l'école Gilles Géryl : deux classes de primaire ont pu faire un cycle de sept séances d'initiation au Judo.

Un partenariat est actuellement en cours avec l'ITEP de Dieppe et le club de Judo Martin Eglise.

Nous sommes fiers de porter les valeurs du Judo et de pouvoir les transmettre à nos jeunes.

Vous êtes intéressé par le Judo ? n'hésitez pas :
06 88 42 66 13 judo.alc@gmail.com

Horaires des cours

Lundi	Cours adultes :	19h00 - 20h30
Mardi	Cours poussins pré-poussins :	17h15 - 18h30
	Cours benjamins minimes cadets :	18h30 - 20h00
Mercredi	Cours Atemi Jujitsu (self défense) :	18h45 - 20h00
Jeudi	Cours Taiso (remise en forme,	18h30 - 19h30
Samedi	Cours 4/6 ans :	14h00 - 15h00
	Cours poussins pré-poussins :	15h00 - 16h15
	Cours benjamins minimes cadets :	16h15 - 17h30



ASSOCIATIONS

LA RANDONNÉE.....

La randonnée basée essentiellement sur la marche, pratique, naturelle est facilement accessible à toute personne de tout âge. Au delà de l'aspect physique elle est également une activité de découverte. Il suffit d'avoir de bonnes chaussures, rien de plus.

Nous vous invitons à nous rejoindre. Nous randonnons dans un rayon de 30 kms un dimanche sur 2 à 8h30 au stade de Martin-Eglise. Nous pratiquons le covoiturage pour les personnes sans moyen de locomotion.

Pour tous renseignements :

Mme ROCHETTE 06.74.15.24.75



ALC THÉÂTRE

En 2024, la troupe de théâtre « Les 18 pattes » créée à l'initiative de Bruno Screve et de Nicole Desjardin, fêtera ses 20 ans d'existence. Elle fût d'abord une section de l'association club 2000 puis de l'association Loisirs et Culture avec laquelle elle fonctionne toujours aujourd'hui. 0 déjà avec 18 pièces originales et 2 spectacles de sketches tous écrits et mis en scène par Bruno Screve. La troupe est actuellement composée de 17 membres âgés de 6 à 75 ans, elle a accueilli au cours de ces années 52 personnes.



Nous présenterons notre nouvelle pièce « Don Papa se lâche » les 17 mai 2024 à la salle des fêtes de Martin Eglise et le 15 juin 2024 à Ancourt. Nous animerons également le festival ArtPège le 1er juin 2024 par de petites saynètes et un tout nouvel le « Air Music ». Nous invitons donc les martinais et martinaises et au-delà à venir profiter de ces événements récréatifs proposés dans la commune et placés sous le signe de la bonne humeur.

TENNIS CLUB DE MARTIN-ÉGLISE (T.C.M.E.)



- Débutants : 2 cours d'essais
- Entraînement chaque semaine (hors vacances scolaires)
- Cours - Animations - Tournois

Tarif annuel (licence FFT incluse) :
5 à 9 ans : 130€
10 à 17 ans : 150€
Adulte : 200€

Renseignement :
06 81 34 49 14 (après 18h30)

Président : Samuel Jaspard
Moniteur BE : Nicolas Semery

Venez Découvrir le Tennis !

Le printemps arrive et c'est le moment idéal pour faire bouger votre vie avec une activité sportive ludique ! Le Tennis Club vous ouvre ses portes pour une découverte et le plaisir du tennis le samedi 30 mars de 14h30 à 16h30 à la salle des sports Patrick Depailler.

Que vous soyez enfant ou adulte, un amateur de longue date ou que vous n'ayez jamais tenu une raquette de tennis, nos portes ouvertes sont l'occasion parfaite de plonger dans le monde du tennis et de découvrir nos deux courts.

N'oubliez pas d'apporter votre équipement si vous en avez, mais ne vous inquiétez pas si vous n'en avez pas – des raquettes supplémentaires seront disponibles sur place pour échanger quelques balles et partager un moment convivial.

Pour toutes les personnes présentes, un demi-tarif sur la fin de la saison 2023/2024 sera possible !

Pour plus d'informations, n'hésitez pas à nous contacter

Au plaisir de vous voir sur le court !

ASSOCIATIONS

CLUB 2000

Le Spectacle de Danse étant un moment important, voici une photo d'un Spectacle du Passé Club 2000 fonctionne au rythme d'une Année Scolaire, le 1er semestre 2023 a vu se poursuivre les Activités commencées en Septembre 2022.



ACTIVITÉS

Modern Jazz à partir de 4 ans
Modern Jazz pour jeunes à partir de 8 ans et Adultes
Street Dance pour jeunes à partir de 8 ans et Adultes
Renforcement Musculaire pour Ados et Adultes
Danse Contemporaine pour Ados et Adultes
Gymnastique d'Entretien pour Adultes
Yoga pour Ados et Adultes.

Ce 1er trimestre a vu le retour de Maïté, professeure de Yoga après son congé de maternité.

Cérémonie des Vœux en Janvier 2023 qui s'est terminée avec un apéritif gustatif à la grande satisfaction des présents.

Durant cette Cérémonie Benjamin GORGIBUS Président du Cercle des Médailleurs du Bénévolat a remis la Médaille d'Argent au Président de Club 2000.

MANIFESTATIONS



- Annulation de la Soirée Dansante qui semble ne plus intéresser les adhérents, parents et amis.
- Concours TAROT du 8 Mai qui intéresse toujours les habitués et mordus du TAROT. Les joueurs présents étaient avec un repas/buffet proposé au milieu du Concours.
- et pour terminer en juin le traditionnel Spectacle de Danse au Casino de Dieppe



Compte tenu de l'intérêt porté à ce Spectacle Club 2000 a dû refuser quelques Entrées. À cette occasion, lors de l'Allocution d'Ouverture au Spectacle, Club 2000 a fortement remercié le Directeur Boris DESJARDINS et la Responsable Commerciale Marie CHAPELLE d'avoir mis à notre disposition la Salle de Spectacle du Casino dans des conditions techniques et financières satisfaisantes.



1^{ER} SEMESTRE 2023

Après une période Juillet et Août sans activités, la rentrée de l'année 2023-2024 en Septembre s'est faite dans de bonnes conditions avec une augmentation du nombre d'adhérents principalement à la danse mais aussi un peu à la gymnastique d'entretien et au yoga.

Cette augmentation des adhérents à la danse est probablement due en partie à l'acceptation d'Hélène la professeure de danse à assurer tous les cours de danse dans son école dedDanse équipée d'une excellente salle pour les cours.

ACTIVITÉS

Reconduction des cours du 1er semestre excepté le renforcement musculaire qui n'intéressait que très peu d'Adhérents.

MANIFESTATIONS

- Annulation du Loto de Novembre qui nécessite une importante préparation et installation avec un nombre de participants en réduction.
- En décembre fut remis aux jeunes et adultes un petit cadeau en prévision de Noël.

Le Conseil d'Administration aimerait accueillir des Martinais intéressés par le professionnalisme et l'esprit de convivialité de l'Association. Nous vous attendons.

ASSOCIATIONS

CLUB DES BLÉS D'OR



Le club des Blés d'Or de Martin Eglise, situé 9, rue des anciens moulins accueille tous les mardis à 14 H, toute personne désirant passer une bonne après-midi en jouant aux cartes (manille, jeux de société, domino, triomino...). Une fois par mois, un repas est proposé au club. Des sorties d'une journée sont organisées avec l'amicale des anciens combattants, et, deux sorties au restaurant en mai et à Noël sont aussi organisées.

Pour participer et profiter de ces activités, vous pouvez joindre Jocelyne au 02.35.04.08.13 ou Monique au 06.79.25.56.92

AMICALE DES ANCIENS COMBATTANTS ET DU SOUVENIR

Assemblée générale et galette des rois du 29 janvier 2023

Les différentes manifestations 2022 ont été récapitulées suivies du bilan financier. Le rapport montre une bonne gestion, le bilan a été adopté à l'unanimité. Les prévisions des activités 2023 ont été évoquées puis la galette des rois a été partagée.

Sortie du 25 février 2023 pour le spectacle « Les pays du cœur pour l'Ukraine » à Neufchâtel-en-Bray

Très beau spectacle de soutien à une bonne cause avec de magnifiques costumes et de beaux chants et danses.

Déjeuner du 17 mars 2023 à l'école hôtelière de Mesnières-en-Bray

Un très bon repas avec un service effectué par les 1ères années de l'école.

Cérémonie du 8 mai au monument aux morts

Les participants se sont retrouvés au monument aux morts afin de commémorer la victoire du 8 mai 1945. Après l'appel des morts de la commune et le dépôt de gerbe au pied du monument, une minute de silence a été observée en mémoire des victimes. Le verre de l'amitié a ensuite été partagé salle Sully suivi d'un repas au Clos Henri IV pour les adhérents présents.



Sortie pour l'Armada le samedi 17 juin 2023

Le départ en car avait lieu à 8h30, allée des Stades. Le matin était consacré à la visite commentée du musée « MuséeSeine » aux couleurs de l'Armada à Caudebec-en-Caux suivi d'un déjeuner à Maulévrier-Sainte-Gertrude.

Nous avons ensuite rejoint les quais de Rouen et embarqué sur un bateau pour découvrir les plus beaux bateaux du monde depuis la Seine.



Cérémonie du 11 novembre au monument aux morts

Après une messe célébrée à l'église Saint-Martin, nous nous sommes retrouvés au monument aux morts. Après la cérémonie d'hommage aux morts pour la France, les enfants de l'école élémentaire ont chanté la Marseillaise. Les participants se sont ensuite retrouvés salle Yvonne de Rocquigny pour partager le verre de l'amitié suivi d'un repas au restaurant Le Clos Normand pour les membres de l'association.

Cérémonie commémorative du 5 décembre au monument aux morts

Les membres de l'association se sont retrouvés afin de commémorer le souvenir des morts pour la France pendant la guerre d'Algérie.

Sortie du 6 décembre 2023 pour le spectacle « Les pépites de l'Amérique du Sud » à Neufchâtel-en-Bray

Le départ avait lieu à 10h45, allée des Stades. Après un repas pris à Clères, nous nous sommes rendus au théâtre de Neufchâtel pour un spectacle haut en couleur proposé par une troupe composée de 18 jeunes danseurs et danseuses, 10 musiciens mariachis, 1 chanteuse et 1 ténor. Un voyage coloré et rythmé à travers une dizaine de pays : Mexique, Argentine, Pérou, Colombie, Bolivie, Brésil, Venezuela, Chili... Le clou du spectacle : une des plus grandes robes du monde : 6 mètres de diamètre.

ASSOCIATIONS

ÉDUCATION & SPORT CANINS DIEPPOIS - E.S.C.D

Adresse : rue des Stades – 76370 MARTIN EGLISE – 0661832933 - 0607483486

<http://sportcanindieppoix.wixsite.com/escd>

En éduquant votre compagnon, quelle que soit sa race, avec des méthodes positives, vous partagerez et renforcerez une relation de complicité avec lui.

Vous rencontrez des problèmes d'éducation avec votre chien ?

- Les promenades ne sont plus agréables car il tire sur sa laisse,
- Il ne vous obéit pas, vous ne pouvez pas le détacher car il ne revient pas au rappel,
- Il vous saute dessus et sur vos amis, etc...

Votre chien a de mauvais comportements, des troubles du comportement :

- Il montre des signes d'agressivité envers des chiens ou envers des personnes,
- Il détruit ou vole des objets à la maison ou dans votre jardin,
- Il fugue, est malpropre, est craintif, voir phobique, est anxieux et vous ne pouvez pas le laisser seul, coprophage, etc...

Nous sommes là pour vous écouter, rechercher et analyser les causes, vous apprendre la méthode naturelle d'apprentissage qui vous permettra d'éduquer votre chien en respectant son état émotionnel, mental et physique avec des moniteurs en éducations canine diplômés par la SCC.

ECOLE DES CHIOTS

Vous êtes heureux, vous venez d'acquérir ou d'adopter votre premier chiot ou jeune chien, il est très beau !

Nous tenons à vous féliciter et à vous inviter à prendre les devants afin de devenir un bon maître !

Vous vous posez de nombreuses questions, comment faire pour lui apprendre ?? Vous souhaitez aussi connaître les erreurs à éviter, quel sont les bons ou les mauvais comportements et que faut-il faire ou ne pas faire ?

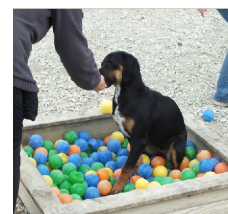
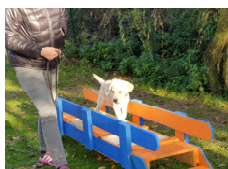
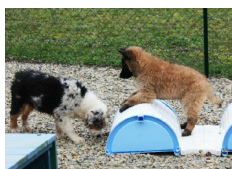

Vous êtes désarmés devant ce petit être mignon qui en train de façonner son mode de vie, en fonction de l'éducation que vous lui donnez. Vous devez savoir que sans apprentissage correct et sans socialisation, vous avez de grandes chances de rencontrer de graves problèmes de communication.

Notre rôle dans l'éducation de votre chien est de vous accompagner étape par étape pour que le binôme maître/chien de vrais copains, des complices. **Le jeu, la douceur, la patience et les récompenses sont indispensables !!!**

EDUCATION



Quels que soient la race et l'âge, les clubs d'éducation canine sont ouverts à tous les possesseurs de chiens désireux de parfaire l'éducation de leur compagnon pour un mieux-vivre avec ce nouveau maillon familial.

Les éducateurs bénévoles, adhérents de clubs d'utilisation reçoivent une instruction de base leur permettant de gérer et maîtriser toutes les situations d'éducation familiale du chien pouvant se présenter à eux.

Dans le cadre strict de leur club, ils accueillent, ils conseillent, ils dirigent les possesseurs de chiens pour en faire des maîtres citoyens, respectueux de l'environnement et du cadre de vie.



AGILITY

C'est une discipline sportive et éducative destinée aux chiens et à leurs maîtres.

Elle consiste à franchir un parcours d'obstacles. Cette activité nécessite déjà une bonne maîtrise des techniques

d'éducation et permet de s'amuser ainsi que de développer une réelle complicité avec son chien.

L'Agility n'est pas une course de vitesse mais avant tout une course d'adresse, c'est autant un sport pour l'animal que pour son maître



OBEISSANCE

L'Obéissance a pour objectif de permettre à tout propriétaire de chiens de continuer le dressage après l'éducation.

Le chien au travail doit montrer, sa disponibilité, son écoute à obéir aux commandements son enthousiasme et sa rapidité dans l'exécution.

Comment avoir un chien qui reste, joyeux, rapide et précis, du brevet jusqu'au niveau III. Pour mieux comprendre la méthode de progression des entraînements, vous trouverez d'abord le programme des concours de la classe I à la classe Élite (qui correspond au programme international) et quelques règles de bases pour obtenir une bonne relation maître/chien.



ASSOCIATIONS

LE FOOTBALL CLUB DE MARTIN-ÉGLISE

La saison dernière, le FCME finissait sa 7ème saison depuis sa création en 2016. Après son titre de champion D3 en 2021/2022, nos Martinais finissent 5ème du championnat de D2 matin 2022/2023.

À la fin de cette saison, le FCME enregistrera l'arrivée de nombreux joueurs mais aussi de quelques départs. Le président Logan TOUMIRE a voulu profiter de cette dynamique pour instaurer une nouvelle "ère" au sein du FCME.

En ce début de saison 2023/2024, après les mésaventures survenues au stade au cours de l'été, nous avons dû trouver une solution de repli pour continuer à pratiquer notre passion. Fort heureusement, avec la gentillesse de Nicolas Michel, dirigeant de l'ES Arques, et la municipalité d'Arques la Bataille, nous avons pu nous entraîner et recevoir les rencontres de championnat au stade de la Gare.

Pendant la rénovation des terrains de Martin-Eglise, nos joueurs étaient sur le terrain du Stade de la Gare à Arques-la-Bataille mais la météo exécrable de ces derniers mois n'a pas pu permettre à l'équipe de s'entraîner dans des conditions normales (en extérieur). Mais grâce la gentillesse de la mairie de Martin-Eglise, le FCME a pu profiter du gymnase pour continuer à s'entraîner.



Fin janvier 2024, le FCME est de retour sur son terrain d'entraînement et a pu enfin profiter des nouveaux éclairages Led. Cet éclairage va pouvoir permettre à notre entraîneur de proposer bientôt 2 entraînements par semaine aux joueurs pour continuer à progresser et à représenter au mieux Martin-Eglise.

Une nouvelle ère commence au FCME

Après + de 7 ans à occuper le rôle d'entraîneur/joueur, il notre président Logan Toumire était désireux de transmettre le flambeau.

Au mois d'octobre, il nomme Romain HÉDIN, 26 ans comme entraîneur. Suite à cette nomination, Logan Toumire et Romain Hédin prennent la décision de créer une équipe après-midi en plus de l'équipe matin pour la saison à venir (2024/2025). Cette équipe verra le jour si les effectifs sont suffisants à savoir 20 joueurs et 3 dirigeants.



Pour garantir un avenir à notre club, le FCME était dans l'obligation d'avoir un arbitre officiel pour les saisons à venir. C'est chose faite ! Après 3 journées de formation, Djelani Methnani qu'on surnomme "Djédjé" est arbitre officiel auprès du district de football de Seine Maritime. Bravo à lui de représenter fièrement notre club sur les terrains de football de la région.

Bilan de mi-saison

Au niveau sportif, FC Martin-Église occupe actuellement la 5ème place de D2 matin, en ayant eu calendrier très compliqué et avec une préparation complètement tronquée.

Malheureusement depuis cette saison, le FCME ne dispose plus d'aucune équipe jeune suite à l'arrêt de l'entente Grèges/Martin-Église suite à des désaccords. Malgré cela, le club a de beaux projets et un bel avenir devant lui avec des infrastructures dignes de ce nom.

Mais aussi grâce à des dirigeants et joueurs motivés, on peut également compter sur notre président qui malgré un emploi du temps très chargé, passe toujours énormément de temps à s'occuper de son club.



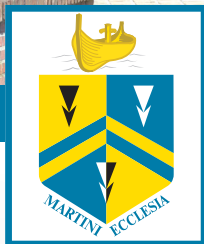

7, Rue Nicolas de la Chaussée • 76370 Martin-Eglise

Tél. : 02 35 04 41 18

Courriel : martin-eglise@wanadoo.fr

Retrouvez toutes les informations de ce bulletin municipal sur le site officiel de Martin-Eglise



Ma commune connectée

Actualité
Informations
Vidéos, Photos
Vie associative
Démarches administratives ...



www.martineglise.fr



Martin-Eglise

Surfez sur le site web de Martin-Eglise !

facebook

Martin-Eglise